

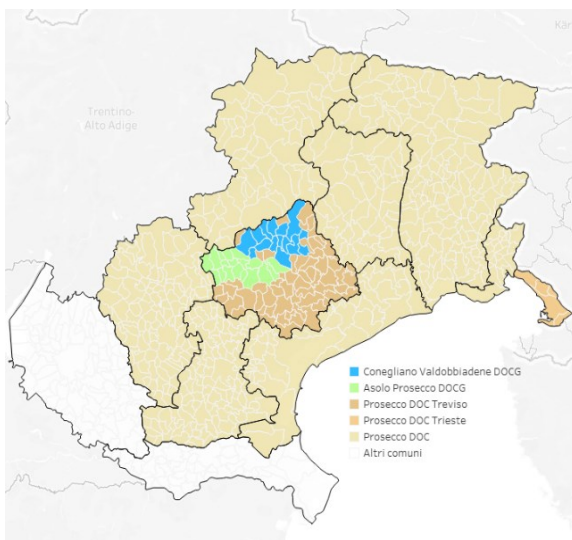

Il Prosecco e le sue tre denominazioni DOC e DOCG

Prosecco DOC, Asolo Prosecco DOCG e Conegliano Valdobbiadene DOCG

Zone di produzione del Prosecco DOC e DOCG



Dal 2009, il mondo del Prosecco è costituito da tre diverse denominazioni: Prosecco DOC, Conegliano Valdobbiadene Prosecco DOCG e Asolo Prosecco DOCG.

Viene prodotto per lo più nelle varietà di spumante o frizzante ed è sempre più apprezzato, sia in Italia che oltre confine. Tant'è che queste tre denominazioni hanno conosciuto la crescita più consistente nel biennio '20-'21 tra le 218 Denominazioni di Origine certificate da Valoritalia¹ a livello italiano. Insieme hanno messo a segno una crescita complessiva del 27,2%, che tradotta in termini quantitativi significa passare da

circa 591,5 milioni di bottiglie vendute nel 2019, a 752,7 milioni di bottiglie del 2021. Il Prosecco DOC guida la graduatoria italiana delle Denominazioni di Origine certificate da Valoritalia anche in termini di risultato economico raggiunto nel 2021 con circa 2,7 miliardi, seguito dal Conegliano Valdobbiadene, terzo nella stessa graduatoria, con oltre 620 milioni.

Secondo Valoritalia, nel 2022, anche la viticoltura ha risentito dello scoppio della guerra nel cuore dell'Europa, dell'aumento di tutti i costi legati all'energia, della scarsità di materie prime e degli ordini in evidente raffreddamento. Ciononostante, circa un terzo delle denominazioni certificate da Valoritalia² ha realizzato una crescita dei volumi rispetto al 2021. In particolare, il «*sistema prosecco*», formato dalle D.O. Prosecco, Asolo Prosecco e Conegliano Valdobbiadene, in un anno così difficile è stato capace di aumentare i suoi volumi di oltre sei milioni di bottiglie.

¹ [Valoritalia, Annual report 2022](#)

² [Valoritalia, Annual report 2023](#)



La produzione del **Prosecco DOC**³ avviene nei territori ricadenti nelle 4 province del Friuli-Venezia Giulia (Gorizia, Pordenone, Trieste e Udine) e in 5 province del Veneto (Belluno, Padova, Treviso, Venezia, Vicenza). Quando la raccolta delle uve, la vinificazione e l'imbottigliamento avvengono completamente nelle province di Treviso e Trieste, si possono usare le menzioni speciali Prosecco DOC Treviso e Prosecco DOC Trieste. Due province che, nel corso della storia, hanno ricoperto un ruolo fondamentale per la produzione del Prosecco.

Tra Veneto e Friuli Venezia Giulia, a fine 2022, la Denominazione coinvolge 10.398 aziende viticole, 1.173 aziende vinificatrici e 364 case spumantistiche. I vitigni del prosecco DOC si estendono in oltre 28.100 ettari di terreno. Nel 2022 sono state vendute 638 milioni di bottiglie, di cui l'81% all'estero, con un fatturato di 3,35 miliardi di euro (valore stimato al consumo). Oltre i due terzi delle vendite estere si è concentrato nei paesi dell'Unione Europea e in Regno Unito (65,5%) e un ulteriore 26,6% è stato venduto nel mercato nordamericano.

L'**Asolo Prosecco DOCG**⁴ viene prodotto sulle colline dei comuni della Provincia di Treviso che fanno da corona all'antico borgo di Asolo. Degli oltre 43.500 ettari complessivi dei 18 comuni in cui ricade la denominazione, quelli occupati dai vigneti da cui nasce l'Asolo Prosecco sono appena il 6% della superficie totale, anche se, dal 2011 ad oggi, gli ettari vitati sono passati da poco più di 827 a oltre 2.700 (di cui 2.200 ad Asolo Prosecco).

L'Asolo Prosecco ottenne lo status di DOCG nel giugno 2009 e fu la prima denominazione, nel grande panorama del Prosecco, a prevedere anche la tipologia Extra Brut.

Tra il 2015 ed il 2022 la produzione dell'Asolo Prosecco Superiore DOCG è passata da 5 milioni a 24 milioni di bottiglie certificate.

Il 60% della produzione è destinata ai mercati esteri, di cui oltre i due terzi vanno al mercato americano, un 10% in Europa continentale e un 5% nel Far East.

Il **Conegliano Valdobbiadene DOCG** è una zona di tutela che comprende oggi 15 comuni per una superficie totale di 8.710 ettari suddivisi per le tre principali tipologie di prosecco prodotte: il Conegliano Valdobbiadene Prosecco DOCG, le Rive DOCG e il Cartizze DOCG.

Sin dal 2003, la Regione Veneto, ha riconosciuto il suo sistema produttivo come **distretto** industriale, primo caso nell'ambito spumantistico. Il distretto è attualmente denominato "**Conegliano Valdobbiadene Prosecco**".

Il perimetro territoriale è stato definito con Deliberazione della Giunta Regionale n. 2415/2014 sulla base delle rilevazioni statistiche di cui all'allegato A della stessa.

³ Fonte: Consorzio di Tutela del Prosecco DOC

⁴ Fonte: [Consorzio Asolo Prosecco](#)

**Ambito territoriale del distretto
“Conegliano Valdobbiadene Prosecco”
ai sensi della DGRV 2415/2014***

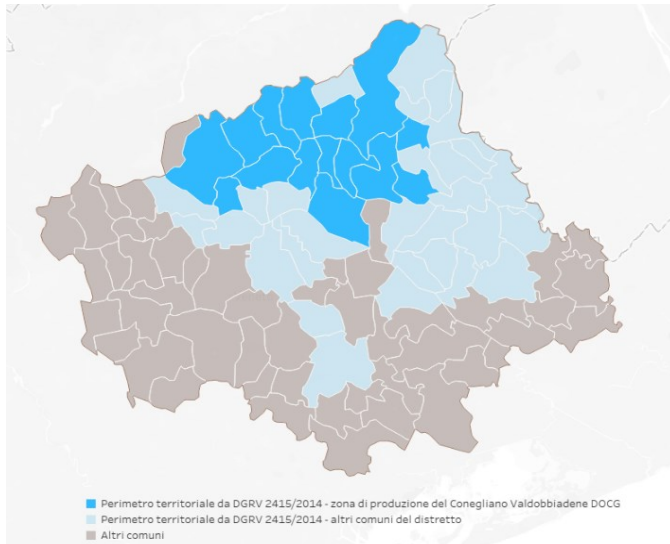

Si tratta di un ambito territoriale⁵ che oltre ai 15 comuni dove insiste la produzione del Conegliano Valdobbiadene DOCG, ricomprende ulteriori 30 comuni, che pur non integrando in alcun modo la citata produzione del vino DOCG, sono idonei a completare la filiera distrettuale in quanto ricomprendono la parte artigianale ed industriale legata alla produzione di strumenti e macchine per l'enologia, alle aziende produttrici di tappi di sughero e alle imprese attive nella produzione di attrezzature per il vigneto e nella produzione di vetro e bottiglie.

Il consueto quadro di sintesi annuale pubblicato dal Consorzio di Tutela del Vino Conegliano Valdobbiadene Prosecco⁶ riporta, con riferimento all'anno 2021, per quanto riguarda il numero dei produttori: 1.674 viticoltori indipendenti, 244 vificatori, 131 vitivinicoltori, 42 spumantisti trasformatori, 29 spumantisti puri e 7 cooperative.

Gli addetti sfiorano le 6.800 unità: quasi 3.200 nelle imprese viticole, oltre 220 nelle imprese vinificatrici e quasi 3.400 in quelle spumantistiche (addetti al vigneto, enologi e altri addetti alla cantina, amministrativi e commerciali, dirigenti e imprenditori).

Il 2021 ha visto l'immissione sul mercato di quasi 105 milioni di bottiglie (+14% sul 2020) per un valore della produzione complessivo di oltre 621 milioni di euro (+18% sul 2020). Gli spumanti Prosecco Superiore DOCG e Rive DOCG rappresentano nel 2021 il 95% della produzione: all'estero è andato il 38,2% delle vendite (circa 225 milioni di euro). I primi tre mercati di riferimento nel 2021 sono stati: Regno Unito (22,3% delle vendite estere), Germania (21%) e Svizzera (13,9%), ma una quota considerevole delle vendite è stata realizzata anche negli Stati Uniti (5,8%).

Nel 2022, sono stati certificati quasi 903.000 ettolitri (+14,1% sul 2021), mentre l'imbottigliato ha sfiorato i 96,2 milioni di bottiglie (-7,4% sul 2021) con un valore delle giacenze del 16% superiore al 2021 (oltre 903.600 ettolitri)⁷.

⁵ DGRV n. 1949 del 23 dicembre 2015. Sono ricompresi i Comuni di: Cappella Maggiore; Cimadolmo; Cison di Valmarino; Codognè; Colle Umberto; Conegliano; Cordignano; Cornuda; Crocetta del Montello; Farra di Soligo; Follina; Fontanelle; Fregona; Gaiarine; Giavera del Montello; Godega di Sant'Urbano; Mansuè; Mareno di Piave; Maserada sul Piave; Miane; Moriago della Battaglia; Nervesa della Battaglia; Oderzo; Ormelle; Orsago; Pederobba; Pieve di Soligo; Ponzano Veneto; Portobuffolè; Refrontolo; Revine Lago; San Fior; San Pietro di Feletto; San Polo di Piave; San Vendemiano; Sarmede; Sernaglia della Battaglia; Susegana; Tarzo; Treviso; Valdobbiadene; Vazzola; Vidor; Vittorio Veneto; Volpago del Montello

⁶ [Distretto del Conegliano Valdobbiadene Prosecco DOCG- Rapporto Economico 2022](#)

⁷ [Valoritalia, Annual report 2023](#)



Dopo un inizio anno più che positivo, il resto dell'anno è stato segnato dalla crisi internazionale determinata dall'attacco della Russia all'Ucraina e dai suoi effetti macroeconomici. Nel Rapporto 2022, il Consorzio stima un risultato complessivo in linea con le aspettative di crescita moderata (inferiore al 5%) espresse a inizio 2022 dalla maggioranza delle case spumantistiche della Denominazione, ma per effetto di un aumento dei prezzi dovuto all'inflazione piuttosto che per un aumento significativo delle vendite in volume e con una riduzione dei margini a causa dell'aumento dei costi delle materie prime.

Guardando alla provincia di Treviso, un'indicazione complessiva dell'andamento nel 2022 sui **mercati esteri** delle tre denominazioni viene dai dati ISTAT relativi alle esportazioni di bevande provinciali (di cui il prosecco costituisce la parte prevalente).

Nel 2022 le vendite all'estero di bevande delle imprese trevigiane hanno superato il miliardo di euro, con una crescita in valore del +25,3% su base annua, risultato amplificato dal "fattore prezzi". Più vivace la crescita nei mercati Ue (+33,3%) e specialmente in Francia (+54,5%) e Germania (+30,3%).

Le vendite al di fuori dell'unione, che pesano per oltre il 57% sul totale, sono cresciute del 19,9%, grazie soprattutto al mercato statunitense (+30,8%), primo mercato di sbocco, verso il quale è diretto oltre un quarto delle esportazioni totali (27,5%). In recupero le vendite verso il Regno Unito (+5,5% nell'ultimo anno ma ancora lontano dai livelli del 2019, -22%).

*a cura dell'Ufficio Studi e Statistica della
Camera di Commercio di Treviso – Belluno*

Per informazioni

Ufficio Studi e Statistica
Camera di Commercio di Treviso - Belluno
Tel. 0422 595239 – 362
e-mail statistica@tb.camcom.it

Elaborazioni allegate:

- TREVISO. Principali Paesi di destinazione delle esportazioni di Bevande. Gennaio-dicembre 2022 (dati provvisori).



TREVISO. Principali Paesi di destinazione delle esportazioni di Bevande. Gennaio-dicembre 2022 (dati provvisori)

Valori assoluti in migliaia di euro, variazioni e pesi percentuali. Ordinamento decrescente per valori 2022

Territorio	gen. - dic. 2019	gen. - dic. 2021	gen. - dic. 2022 (provvis.)	Variazioni %		Peso %	
				gen. - dic. 2022 / gen. - dic. 2021	gen. - dic. 2022 / gen. - dic. 2019	gen. - dic. 2019	gen. - dic. 2022
MONDO	746.179	829.725	1.039.448	25,3	39,3	100,0	100,0
UE 27	271.031	332.955	443.731	33,3	63,7	36,3	42,7
Germania	95.959	98.949	128.911	30,3	34,3	12,9	12,4
Austria	29.713	37.329	44.460	19,1	49,6	4,0	4,3
Francia	19.905	26.304	40.648	54,5	104,2	2,7	3,9
Belgio	18.136	23.149	30.967	33,8	70,7	2,4	3,0
Polonia	14.795	22.588	29.489	30,6	99,3	2,0	2,8
Svezia	17.562	23.208	24.353	4,9	38,7	2,4	2,3
Paesi Bassi	13.898	18.375	24.087	31,1	73,3	1,9	2,3
Repubblica ceca	13.443	15.287	20.018	31,0	48,9	1,8	1,9
Romania	5.431	10.200	13.457	31,9	147,8	0,7	1,3
Irlanda	5.564	7.305	10.558	44,5	89,8	0,7	1,0
Altri Paesi Ue 27	36.626	50.260	76.783	52,8	109,6	4,9	7,4
Extra Ue 27	475.148	496.771	595.717	19,9	25,4	63,7	57,3
Stati Uniti	178.110	218.655	285.903	30,8	60,5	23,9	27,5
Regno Unito	164.044	121.301	127.966	5,5	-22,0	22,0	12,3
Svizzera	41.981	49.438	52.835	6,9	25,9	5,6	5,1
Canada	24.739	28.716	31.665	10,3	28,0	3,3	3,0
Russia	6.291	9.858	17.438	76,9	177,2	0,8	1,7
Australia	8.305	9.644	10.530	9,2	26,8	1,1	1,0
Norvegia	9.773	10.475	9.169	-12,5	-6,2	1,3	0,9
Giappone	8.428	7.432	8.770	18,0	4,1	1,1	0,8
Cina e Hong Kong	5.618	5.585	5.837	4,5	3,9	0,8	0,6
Ucraina	4.088	7.900	4.655	-41,1	13,9	0,5	0,4
Altri Paesi Extra Ue 27	23.771	27.766	40.949	47,5	72,3	3,2	3,9

Fonte: elab. Ufficio Studi e Statistica CCIAA TREVISO - Belluno su dati ISTAT Coeweb